25 gr.

25 gr.

GONIEC KRAKOWSKI

CENY OGŁOSZEŃ: Po tekście 1 mm w 2 szpaltach (szerokość szpalty 45 mm) po 72 grosze. Dla poszukujących pracy po 20 groszy. „Marginesowe" po złotych 3.— za 1 mm w 1 szpalcie (szerokość szpalty 45 mm).

Rok V. | Nr. 200.

Kraków, sobota 28 sierpnia 1943

Nie zamówione przez Redakcję rękopisy będą zwracane autorom jedynie przy dołączaniu porta zwrotnego. Prenumerata miesięczna 6.— Zł., z odnoszeniem do domu 6.50 Zł. W Rzeszy z dopłatą porta 7.50 Zł. W Gen. Gub. tylko prenumerata przez urzędy pocztowe. Konto czekowe: Warszawa 658.

Moskwa nie chce stracić ani chwili.

Bolszewikom za wszelką cenę zależy na skróceniu wojny. Niemieckie metody obronne z dnia na dzień są ulepszane.

Sztokholm, 27 sierpnia. **W neutralnych kołach interpretuje się nacisk bolszewików, z jakim domagają się utworzenia drugiego frontu na zachodzie Europy, jako oznakę tego, iż nadzieje, pokładane przez Moskwę w wielkiej tegorocznej ofensywie letniej okazały się zwodnicze.**

Nawet w prasie londyńskiej ostatnio przebija zdanie, iż opór niemiecki staje się coraz silniejszym oraz, iż Niemcy cofają się jedynie tam, gdzie ze względów strategicznych tego rodzaju posunięcie jest dla nich wskazane. W sprawozdaniu, podanem przez „Exchange Telegraph", podkreślono, iż bolszewicy odnieśli wprawdzie cały szereg sukcesów, lecz sukcesy te dotychczas nie zostały uwieńczone żadnem przełamaniem linij o znaczeniu strategicznem oraz, że **bolszewicy obecnie dysponują zaledwie 6—7 tygodniami, to jest do chwili nastania deszczów jesiennych.** Angielski rzecznik radjowy Patrick Lacey w audycji poniedziałkowej dał wyraz swoim wrażeniom w następujący sposób:

„Wojska sowieckie oddalone są od Niemiec o taką przestrzeń, jak i aljanci na południowym froncie na Sycylji".

W innem sprawozdaniu radjowem dziennikarz brytyjski w Moskwie Aleksander Werth oświadczył, iż **bolszewikom za wszelką cenę zależy na skróceniu wojny,** gdyż jakiekolwiek opóźnienie z przyjściem z pomocą z Zachodu oznacza, iż tyle i tyle obywateli sowieckich polec jeszcze musi w czasie walki lub zginąć śmiercią głodową oraz że **tyle i tyle miast sowieckich zamienionych będzie w ruiny.** Dochodzi do tego jeszcze okoliczność, iż **niemieckie metody obronne z dnia na dzień są ulepszane.** W samej tylko okolicy Orła np. wojska sowieckie musiały usunąć 400.000 min. Im dłużej Niemcy stawiają opór, tem więcej pól minowych mogą zakładać i tem wolniej z natury rzeczy odbywa się pochód wojsk sowieckich. Wszystko to skłoniło bolszewików do domagania się wdrożenia energicznej akcji ze strony mocarstw zachodnich, przez co ciężar, jaki obecnie bolszewicy dźwigają na swych ramionach, zostałby zniesiony.

„Bolszewicy sądzą, iż nie wolno stracić ani chwili" —

kończy swe sprawozdanie Aleksander Werth.

Sowiety dysponują obecnie tylko połową produkcji z przed wojny.

Genewa, 27 sierpnia. **Jak wynika ze sprawozdania, zamieszczonego na łamach angielskiego tygodnika „Statist" na temat aktualnej sytuacji przemysłowo-rolniczej w Związku Sowieckim. kraj ten dysponuje obecnie jedynie połową maksymalnej swej produkcji z okresu przedwojennego.**

Utrata donieckiego zagłębia węglowego okazała się przedewszystkiem dla moskiewskich zakładów przemysłowych jako bolesny cios. Wprawdzie w okolicach Moskwy znajdowały się kopalnie węgla, jednakże te zostały w swoim czasie zagwożdżone, aby w tym stanie dostały się w ręce nieprzyjacielskie. Jest to niepowetowana szkoda, która do chwili obecnej nie została usunięta. **Trudno byłoby powiedzieć, aby wskutek przeniesienia zakładów przemysłowych i tworzenia nowych centrów produkcji przemysłowej sowiecka wytwórczość wojenna mogła wrócić do równowagi.** Niezliczone trudności, na jakie się napotyka na każdym kroku, trudno jest wyeliminować. Jeśli chodzi o dziedzinę rolniczą, to Sowiety stanęły w obliczu olbrzymich przeciwieństw i trudności, ponieważ Ukraina — będąca spichrzem Rosji Sowieckiej, pomimo wszelkich wysiłków nie da się w ciągu roku względnie dwóch lat zastąpić innemi obszarami. Tereny rolnicze, położone w północnej części Kaukazu, tudzież między Stalingradem, a ostatnio odzyskaną linją obecnego frontu, znajdują się w stanie poważnego spustoszenia, wobec czego nie można się liczyć z większemi korzyściami i zbiorami na tych obszarach. Ponadto daje się dotkliwie odczuwać brak maszyn i narzędzi rolniczych, w pierwszym zaś rzędzie ciągników oraz sił roboczych. Nie można zapominać o tem, że **przed wybuchem wojny czynnych było 80.000 traktorów w gospodarstwach kolektywnych i farmach państwowych.**

Jak wynika z dalszej treści sprawozdania, daje się zauważyć znaczny spadek produkcji artykułów pierwszej potrzeby, który przedstawia się znacznie fatalniej, niż wytwórczość przemysłu zbrojeniowego. Jeszcze przed wybuchem wojny dziedziny te mocno szwankowały, **a wojna przyniosła ze sobą ze zrozumiałych względów nowe, poważne ograniczenia.** Niezależnie od zagadnień aprowizacyjnych na czoło wysuwa się problem pozyskania sił roboczych, tudzież zagadnienia transportowe, które w związku z olbrzymiemi odległościami są niezwykle trudne do rozwiązania. W związku z tem należy zwrócić uwagę na okoliczność, iż **artykuły żywnościowe przesłane Sowietom przez aljantów w wyniku ustawy pożyczkowo-dzierżawnej są przedewszystkiem dostarczane czerwonej armji, a ludność cywilna niema z tego tytułu żadnych korzyści.** Wobec olbrzymiego zapotrzebowania na wszelkie artykuły niezbędne Sowietom, to nikłe dostawy, jakie nadeszły dotychczas od sprzymierzeńców, można określić mianem gestu gotowości do współpracy.

W siedmiu tygodniach przeszło 5000 samolotów sowieckich.

Berlin, 27 sierpnia. Od chwili rozpoczęcia się wielkiej bitwy materjałowej na wschodzie, **tj. od 5 lipca br., niemieckie myśliwce oraz baterje artylerji przeciwlotniczej strąciły 5203 samoloty sowieckie.** Jedynie w rejonie **Orła zestrzelono 2153 aparaty,** które są udziałem niemieckich myśliwców. Natomiast działa przeciwlotnicze strąciły 401 aparatów sowieckich.

nad Miusem, koło Isjum i Charkowa nie trudno wyczytać o ciągle dokonywanych gwałtownych wypadach bolszewickich, lecz niemniej o jeszczej większej zaciętości obrony niemieckiej, przyczem dokonywane w międzyczasie skracanie frontu okazało się obecnie jako bezsprzeczne plus na korzyść dowództwa niemieckiego. **W związku z tem na uwagę zasługują w Berlinie głosy angielskie, które coraz bardziej wskazują na gigantyczne straty bolszewików, zdając się w ten sposób przygotować brytyjską opinję publiczną na to, iż ofensywa sowiecka nietylko nie osiągnęła swego celu, lecz nadto siła ofensywna Unji Sowieckiej zwolna zaczyna słabnąć.** Okoliczność ta potwierdza tem samem opinję, podawaną od samego początku przez czynniki niemieckie, iż na Wschodzie toczy się obecnie gigantycznych rozmiarów bitwa, mająca na celu osłabienie sił przeciwnika.

Prawie 8 tygodni potrzebowali bolszewicy, by na północnym odcinku frontu oraz w rejonie Orła i Charkowa przesunąć swe linje naprzód jedynie o około 50 km. Celem zdobycia tego terenu rzucono do akcji setki dywizyj, przyczem nie zdołano doprowadzić do żadnej strategicznej zmiany ani na froncie południowym, a tembardziej na całym froncie wschodnim. Niewątpliwie potężne uderzenia sowieckich brygad pancernych nie zdołały przełamać obronnego muru frontu wschodniego, natomiast bolszewicy tracili dziennie 320 czołgów. Począwszy od dnia 5 lipca **bolszewicy opłacili 1,6 miljonów poległych, rannych i jeńców zdobyty teren o powierzchni mniej więcej 15.000 km kwadr., t. zn. 1/30 część Ukrainy.** Ponadto bolszewicy stracili jeszcze 270 brygad pancernych. Na podstawie obserwacyj, dokonywanych od początku ofensywy sowieckiej, można przypuszczać, iż na tego rodzaju potężne wysiłki bolszewicy nie będą mogli na dłuższą metę się zdobywać.

Gra Moskwy na Bliskim Wschodzie.

Sofja, 27 sierpnia. **„Zora" publikuje sprawozdanie swego korespondenta z Ankary, w którem tenże podkreśla, że Związek Sowiecki zdradza coraz większe zainteresowanie dla sytuacji na środkowym wschodzie.**

Dziennik donosi, że Litwinow przybył do Kairu, a Majski do Teheranu, celem odbycia ważnych konferencyj. Litwinow odbył rozmowę z Nahas Paszą, w której przypuszczalnie omawiano aktywizację sowiecko-egipskich stosunków dyplomatycznych. W Teheranie Majski odbył konferencję z irańskim ministrem spraw zagranicznych El Maradi, zwolennikiem ścisłej współpracy ze Związkiem Sowieckim, który równocześnie usiłuje osłabić dyplomatyczne wpływy Anglosasów w Iranie. Z tego powodu jest on dobrze zapisany w Moskwie. W dyplomatycznej działalności Związku Sowieckiego na Bliskim Wschodzie upatruje się nowy dowód samodzielności sowieckiej polityki zagranicznej oraz dążeń Moskwy w kierunku stworzenia własnej pozycji w krajach, położonych pomiędzy Związkiem Sowieckim i zatoką Perską.

Nieudała akcja sow. bombowców nad zatoką Fińską.

Berlin, 27 sierpnia. **Formacja sowieckich bombowców napłynęła kilkoma falami nad obszar zatoki Fińskiej** i zaatakowała jednostki pełniące służbę ochrony wybrzeża. Dzięki akcji obronnej wojsk niemieckich formacja ta została rozprószona, zmuszając bolszewików do zrzucenia bomb w znacznej odległości od statków, dzięki czemu nie zaszły żadne uszkodzenia. Cztery atakujące bombowce padły ofiarą niemieckiej akcji obronnej.

Co bolszewików kosztowała próba odzyskania Ukrainy?

Opinja angielska o wojnie na wschodzie.

Berlin, 27 sierpnia. Ogólną sytuację na froncie wschodnim niemieckie koła wojskowe, jak **stwierdza korespondent wojskowy DNB, oceniają z ufnością.** Korespondent ten pisze: **„W Berlinie istnieje przekonanie, że głęboko ukształtowana strefa obronna na froncie wschodnim, nawet, gdyby w pewnych miejscach trzeba było przeprowadzić jeszcze pewne korektury, stanie się grobowcem dla tegorocznej ofensywy sowieckiej.** Ze sformułowania dzisiejszego komunikatu naczelnej komendy niemieckich sił zbrojnych o walkach na trzech najważniejszych punktach, a mianowicie

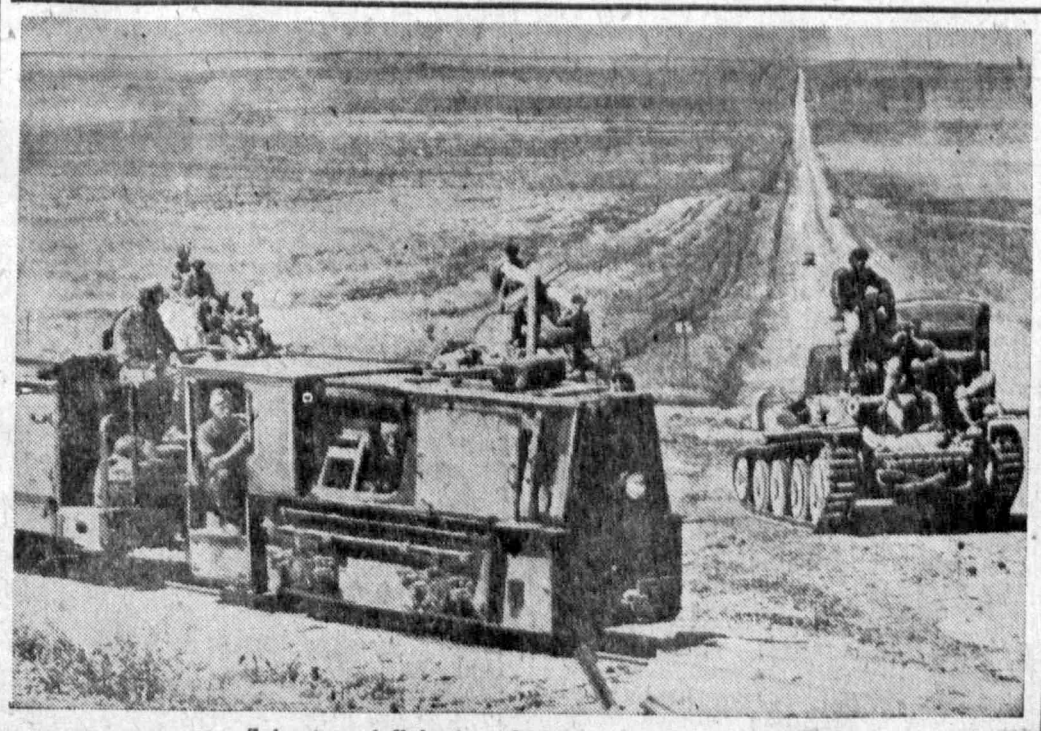

Z frontu nad Kubaniem: Czołg i mała kolej polowa.

Nowy ambasador turecki w Moskwie.

Ankara, 27 sierpnia. **Nowy ambasador turecki w Moskwie Hussein Ragnib Baydur odbył dłuższą rozmowę z tureckim ministrem spraw zagranicznych Numan Menemencoglu w Stambule.** Po wizycie pożegnalnej szefa państwa odjedzie on jak najspieszniej na swoje nowe stanowisko, ponieważ rząd turecki uważa za rzecz ważną i pilną jak najdokładniejszą obserwację wypadków w Sowietach w obecnej decydującej fazie wojny.

Dar papieża dla zbombardowanej Bolonji.

Rzym, 27 sierpnia. Kardynał-sekretarz stanu Magliono wystosował w imieniu papieża pismo do arcybiskupa Bolonji, w którem wyraża współczucie papieża z powodu zniszczenia przez lotnictwo anglo-amerykańskie. Papież polecił, jak stwierdza autor listu, przesłać osobom poszkodowanym wskutek bombardowania Bolonji jako pierwszą pomoc sumę 50.000 lirów.

Dar marszałka Petaina dla hiszpańskiego arcybiskupa.

Santiago de Campastella, 27 sierpnia. **Ambasador francuski w Hiszpanji, Pietri, wziął udział w obrzędach religijnych w katedrze tutejszej ku czci patrona Hiszpanji Santa Santiago.** Następnie ambasador wręczył przedstawicielowi arcybiskupa w Santiago de Campastella **artystycznie wykonany srebrny kielich,** jako dar, ufundowany przez szefa państwa francuskiego **marszałka Petaina.** Po ceremonjach religijnych arcybiskup przyjął ambasadora w pałacu arcybiskupim.

Pani Koo contra pani Czang-Kai-Szek.

Wiadomo, jak dużą rolę gra w polityce Czung-Kingu żona marszałka Czang-Kai-Szeka, która ostatnio udała się do Waszyngtonu, celem załatwienia ważnych spraw politycznych i uzyskania silniejszego poparcia militarnego od aljantów. Drugą kobietą, która ma dużo do powiedzenia w chińskiej polityce, jest pani Hui-Lan-Koo, żona ambasadora Czung-Kingu w Londynie. Karjera tej kobiety jest istotnie niezwykła. Należy ona do jednej z plutokratycznych rodzin chińskich, które wzbogaciły się na handlu cukrem. Ojciec jej miał 17 żon i 33 dzieci, z których największe powodzenie życiowe przypadło pani Koo.

Pierwszym jej mężem był pewien Irlandczyk, który wprowadził ją do wielkiego świata międzynarodowego. — Człowiek ten, odznaczony zresztą przez papieża tytułem hrabiowskim, grał dużą rolę w salonach Londynu i Paryża. W drugiem małżeństwie wyszła pani Koo za dyplomatę dra Welingtona Koo, któremu umożliwiła dzięki dużemu majątkowi utrzymywanie ambasady na odpowiedniej stopie. Pani Koo jednak nie wystarczały sukcesy towarzyskie i postanowiła zabrać głos w literaturze. W tym celu napisała ciekawą autobiografję, która została zareklamowana w sposób iście amerykański. Ledwo książka jednak ukazała się na półkach księgarskich — autorka wstrzymała naraz sprzedaż swego dzieła. Jak się później okazało, wycofanie książki z handlu nastąpiło wskutek interwencji pani Czang-Kai-Szek, która nie jest bynajmniej przyjaciółką pani Koo i uważała, że książka ta posiada różne niemiłe dla polityki Czung-Kingu ustępy. Tak czy owak, faktem pozostane, że obie Chinki są jakby dwoma meteorami jaśniejącemi na niebie Czung-Kingu i że jeden z nich musi ustąpić.

Kuzyn króla Jerzego naczelnym dowódcą.

Genewa, 27 sierpnia. **Wiceadmirał lord Louis Mountbatten, który jest kuzynem króla Jerzego, został mianowany — jak donosi biuro Reutera z Londynu — głównodowodzącym anglo-amerykańskich sił bojowych w Azji południowo-wschodniej.**

Przekazanie lordowi Louis Mountbatten, kuzynowi króla Jerzego, naczelnego dowództwa nad wojskami anglo-amerykańskiemi w południowo-wschodniej Azji, biuro Reutera nazywa „pierwszym dramatycznym skutkiem konferencji w Quebec“, w której lord Mountbatten brał udział. Według Reutera nominacja stanowiła wielką niespodziankę. United Press podaje, iż nominację Mountbattena uważać należy za zrealizowanie deklaracji Churchilla, według której Wielka Brytanja zobowiązuje się wszelkiemi siłami uczestniczyć w wojnie na Pacyfiku.

Stillwell ewentualnym dowódcą w Indjach.

Sztokholm, 27 sierpnia. Dziennik „Aftontidningen“ zamieszcza wiadomość, podaną przez United Press z Nowych Delhi, w myśl której panuje tam ogólnie zdanie, iż naczelnym dowódcą **na wypadek ofenzywy przeciwko Burmie będzie doświadczony generał-porucznik Stillwell. Ponieważ w tego rodzaju akcji brałyby udział również oddziały chińskie i indyjskie, to jedynym odpowiednim człowiekiem do kierowania temi operacjami byłby niewątpliwie Stillwell,** który w czasie swego długiego pobytu w Chinach „nauczył się obchodzenia z wojskami tubylczemi“.

Wybory na wyspach Owczych.

Kopenhaga, 27 sierpnia. **Wyniki wyborów na wyspach Owczych, które odbyły się w dniu 24 sierpnia,** a które posiadały wielkie znaczenie dla układu stosunków wspomnianej grupy wysp do Danji, były oczekiwane w Kopenhadze z niezwykłem napięciem. **Wynik ten okazał się pomyślnym dla spójni z macierzą.**

Państwa wojujące wymieniają obywateli.

Tokio, 27 sierpnia. Ministerstwo spraw zagranicznych zapowiedziało drugą wymianę **obywateli japońskich i północno-amerykańskich** oraz **urzędników chińskich,** która ma być przeprowadzona w połowie października w Mor Mugao. W zapowiedzi podano, iż wymianie ulegnie ogółem **około 1500 obywateli różnych państw.** Japoński statek „Teia Maru“ oraz szwedzki parowiec „Gripsholm“ przeprowadza akcję wymiany.

Bombowce zatopiły angielski kontrtorpedowiec.

Berlin, 27 sierpnia. **Niemieckie bombowce długodystansowe zaatakowały w zatoce Biskajskiej, w odległości około 70 km na zachód od przylądka Ortegal — brytyjską flotylię, składającą się z dwóch kontrtorpedowców, oraz 5 ścigaczy.**

Mimo, iż brytyjska flotylla ostrzeliwała z wszystkich dział przeciwlotniczych nadlatujące samoloty, tym ostatnim udało się w kilku pomysłowych lotach głębinowych obrzucić jeden z kontrtorpedowców celnemi pociskami bombowemi, skutkiem czego kontrtorpedowiec ten w niespełna 10 minut poszedł na dno. Na pokładzie drugiego kontrtorpedowca eksplodował celny pocisk bombowy, natomiast dwa statki towarzyszące zostały uszkodzone pociskami, które spadły na boczne ściany tychże. Niemieckie bombowce długodystansowe w nieuszkodzonym stanie powróciły do swej bazy.

Odparcie dalszych silnych ataków bolszewickich na froncie wschodnim.

Berlin, 27 sierpnia. **Naczelna komenda niemieckich sił zbrojnych donosi z głównej kwatery Führera w dniu 26 sierpnia:**

Nad frontem rzeki Mius trwały silne ataki nieprzyjacielskie. Bolszewicy ponieśli tam znowu ciężkie straty.

Próbę przełamania się bolszewików pod Isjum odparto w walce wręcz i odrzucono nieprzyjaciela na jego pozycje wyjściowe. W następującem natychmiast dalszem natarciu zyskano na terenie.

Na zachód od Charkowa silne formacje piechoty i czołgów sowieckich zaatakowały na szerokim froncie. Odparto nieprzyjaciela w walce oko w oko i odrzucono w przeciwwypadzie ku północy.

W dniu wczorajszym zniszczono 253 czołgi sowieckie.

Podczas odpierania nieprzyjacielskich ataków lotniczych na miasta południowo-włoskie myśliwcy niemieccy i artylerja przeciwlotnicza lotnictwa zestrzelili wczoraj 9 samolotów nieprzyjacielskich, w czem kilka ciężkich bombowców.

W rejonie morskim na zachód od przylądka Ortegal zatopiono bombami kontrtorpedowiec nieprzyjacielski.

W walkach powietrznych nad Atlantykiem i podczas ataków na kilka miejscowości okupowanych obszarów zachodnich nieprzyjaciel stracił 8 samolotów. Jednostki ubezpieczające marynarki wojennej strąciły 5 dalszych aparatów, w czem 3 kilkumotorowe bombowce w rejonie morskim wysp zachodnio-fryzyjskich.

Podczas ubiegłej nocy kilka nieprzyjacielskich samolotów nękających zrzuciło sporadycznie bomby nad północnym rejonem Rzeszy, nie powodując godnych uwagi szkód.

W ciężkich walkach obronnych na południowy zachód od Wjaźmy odznaczyła się szczególnie 260 wirtembersko-badeńska dywizja piechoty i 268 bawarska wschodnio-marchijska dywizja piechoty.

Japonja o konferencji w Quebec.

Tokio, 27 sierpnia. Obrady konferencji w Quebec oraz ogłoszone na ten temat anglo-amerykańskie publikacje nie znalazły w tutejszej prasie większego oddźwięku. **Dzienniki zwracają jedynie uwagę na szczegół, iż Japonja jest przygotowana pod każdym względem na strategiczne zamierzenia Anglji i Stanów Zjednoczonych.** Dziennik „Asahi Szimbun“ pisze, że Japonja pozostawia do oceny nieprzyjacielskim strategom, jak i nieprzyjacielskim propagandzistom, czy aljanci w najbliższym czasie przystąpią do ofensywy przeciw Japonji, bądź to podejmą akcję przeciw Włochom lub Bałkanowi, wreszcie zdecydują się do stworzenia „trzeciego frontu“ w formie wojny powietrznej z Niemcami — Japończycy przygotują nieprzyjacielom odpowiednie przyjęcie. **Dziennik „Mainiczi Szimbun“ zwraca uwagę, iż publikacje końcowe w związku z konferencją w Quebec nie zawierają szczegółów nieoczekiwanych lub niespodziewanych.** Dziennik jest zdania, iż Japonja nie musiała czekać na publikacje strony przeciwnej, aby na tej drodze dowiedzieć się o projektach natury militarnej. Japonja nieustannie umacnia swą siłę bojową — kończy „Mainiczi Szimbun“ — i niezależnie od wszelkiej teorji i papierowych projektów przeciwnika kończy zwycięsko wojnę.

Opinja Czungkingu o Quebec.

Szanghaj, 27 sierpnia. **Zapowiedź udzielenia skutecznej pomocy Chinom, wynikająca z komunikatu końcowego konferencji w Quebec, bynajmniej nie wywołała w Czungkingu najmniejszych nadziei na szybką pomoc ze strony Stanów Zjednoczonych i Anglji.**

Sprazwozdawca rządu czungkińskiego miał się w środę wyrazić, iż deklarację w Quebec „traktować można jedynie z rezerwą“. Zdaje on sobie sprawę, że walka z Niemcami wymaga w dalszym ciągu znacznych sił, bez których atak na Pacyfiku jest trudny do pomyślenia. Jedynie gross sił bojowych anglo-amrykańskich mógłby zaważyć na akcji z Japonją.

„News Chronicle“ o konferencji.

Sztokholm, 27 sierpnia. **Konferencja w Quebec w wyniku dała o wiele mniej, aniżeli Casablanca, jak stwierdza „News Chronicle“,** omawiając wynik spotkania Roosevelta i Churchilla. W Casablanca, jak podkreśla dziennik, w każdym bądź wypadku uzgodniono „hasło“, pod którem prowadzone być mają przyszłe akcje. W Quebec natomiast nie zdobyto się nawet na ustalenie takiego rodzaju hasła.

3 ministerstwa spraw zagranicznych.

Za kulisami dymisji Sumner Wellesa.

Sztokholm, 27 sierpnia. Dzienniki szwedzkie zamieszczają na swych łamach szczegółowe sprawozdania własnych korespondentów z Nowego Jorku **na temat prośby o dymisję, złożonej przez podsekretarza stanu w ministerstwie spraw zagranicznych Stanów Zjednoczonych, Sumner Wellesa. Według tych sprawozdań ustąpienie Wellesa oznaczałoby zakończenie walki między samym Wellesem i ministrem spraw zagranicznych Hullem o kontrolę w dziedzinie polityki ministerstwa spraw zagranicznych.** Dopiero niedawno temu — jak podkreślono — Hull miał zażądać od Roosevelta, by zastąpił Sumner Wellesa inną osobą. Nowojorski korespondent „Svenska Dagbladet“ podaje w związku z tem, iż **długoletnia walka między Hullem i Wellesem „znacznie utrudniała“ tok pracy w amerykańskiem ministerstwie spraw zagranicznych oraz, że na tem tle dochodziło bardzo często do różnicy zdań w łonie samego personalu ministerstwa.** W pewnych kołach przyjmuje się, iż Sumner Welles prawdopodobnie jako ekwiwalent za opuszczenie dotychczasowego stanowiska otrzyma z rąk Roosevelta funkcję **„latającego ambasadora“,** albo też poruczy mu się zadanie zacieśnienia stusunków z Unją Sowiecką. Ogólnie uważa się za rzecz wykluczoną, by Roosevelt nie przyjął prośby o dymisję Wellesa, by w ten sposób ewentualnie wymusić ustąpienie Hulla, gdyż Hull cieszy się doskonałą opinją w kołach konserwatywnych demokratów w stanach południowych i dlatego też Roosevelt z uwagi na nadchodzące wybory prezydenta nie będzie chciał pozbawić się tak wielkich szans.

Czasopismo „Time“ ostatnio również omawiało kwestje, związane z tokiem prac w ministerstwie spraw zagranicznych Stanów Zjednoczonych, **pisząc o „trzech ministerstwach spraw zagranicznych“. Na czele pierwszego stoi surowy, hołdujący starodawnym zwyczajom, o prawie feudalnych poglądach, minister spraw zagranicznych Hull, drugie** podlega **taktownemu i interesującemu Wellesowi,** będącemu pierwszorzędnym dyplomatą zawodowym, a **trzecie** ma na celu **rozwój pewnej grupy zagranicznych stosunków Stanów Zjednoczonych, regulowanych przez Roosevelta osobiście** przy pomocy całego sztabu współpracowników. „Time“ zapytuje się, jak długo jeszcze Stany Zjednoczone zamierzają prowadzić tego rodzaju negatywną politykę zagraniczną.

Mieszanie się bolszewików w wewnętrzne sprawy Anglji.

Berlin, 27 sierpnia. **„Komintern miesza się do żywotnych spraw Anglji“ pisze „Berliner Börsenzeitung“.**

Obok licznych innych faktów, dowodzących działalności w tym kierunku rzekomo rozwiązanego Kominternu, dziennik przytacza artykuł wstępny komunistycznego czasopisma „Daily Worker“ z dnia 25 sierpnia, podkreślający, iż jeżeli Churchill miałby powrócić z Quebec z próżnemi rękami, wówczas rząd musi się liczyć z burzą opozycji ze strony ludności Anglji, a mężowie stanu, którzy zawiodą w takiej chwili, będą musieli drogo to przypłacić. „Mamy tu więc do czynienia — jak pisze „Berliner Börsenzeitung“ — z wyraźnym faktem, iż dziennik, który po rozwiązaniu Kominternu służy rzekomo tylko interesom angielskim, z polecenia Moskwy uprawia jawną politykę mieszania się do spraw wojskowych Londynu, przyczem wypowiada groźby, nie pozostawiające pod względem wyrazistości żadnych wątpliwości“. Dziennik niemiecki zwraca uwagę, że Niemcy wobec postępującego przenikania Anglji wpływami bolszewickimi zachowują jedynie postawę obserwatora. Bezpośrednie zainteresowanie budzi jedynie oświadczenie londyńskiego dziennika bolszewickiego, iż dłuższe trwanie wojny będzie „nie do zniesienia“. Jeżeli doda się do tego oświadczenia „News Chronicle“, iż czynnik czasu „ostatecznie okazał się elementem nie pracującym na rzecz Anglji“, wówczas stanie się zrozumiałym zarówno wrzask bolszewików o utworzenie drugiego frontu, jak i skrzętna działalność brytyjskich strategów inwazyjnych i terorystycznych.

Meteor nad Sztokholmem.

Sztokholm, 27 sierpnia. **W nocy ze środy na czwartek — jak donosi „Stockholms Tidningen“ — mieszkańcy Sztokholmu zaobserwowali nad miastem wspaniałą „ognistą kulę“.**

Kula ta pojawiła się na niebie nad zachodnią częścią miasta i widziana była niespełna trzy sekundy. Istnieje przypuszczenie, iż był to meteor, który w kierunku z północy na południe przepłynął po niebie nad miastem.

Sprawozdanie sytuacyjne z wschodniego frontu.

Karne sowieckie bataljony.

Berlin, 27 sierpnia. Z dobrze poinformowanego źródła dowiaduje się agencja „Telepress“ następujących szczegółów o sytuacji na wschodnim froncie: W toku dalszego trwania **wielkiej bitwy obronnej na południowem skrzydle wschodniego frontu niemieckie przeciwataki zarówno na odcinku rzeki Mius, jak i koło Isjum oraz w rejonie Charkowa przyniosły poważne sukcesy. Nietylko odebrano przytem bolszewikom ważne odcinki terenowe i pozycje wyżynne, ale także zadano im poważne straty.** W rękach niemieckich pozostała też **większa ilość jeńców.** Po części byli oni zupełnie niewyszkoleni, a jak okazało się w toku przesłuchania, pochodzą oni ze wsi, opróżnionych przez wojska niemieckie w przebiegu 7-tygodniowych walk obronnych. Według ich zeznań, wsi te w całości ewakuowano, **przyczem męska ludność bez względu na stan zdrowia od 14—65 roku życia celem uzupełnienia strat wcielono natychmiast do najbliższych formacyj strzelców sowieckich.** Tam zebrano ich w specjalnych bataljonach karnych, przyczem przeważnie zaledwo co trzeci człowiek otrzymał karabin. Pozostałym oświadczono, iż mają sobie zabrać swą broń u poległych żołnierzy sowieckich. Również z opróżnionego obszaru **na odcinku Orła zgłosili się w ostatnich dniach do przednich placówek niemieckich przedstawiciele rosyjskiej ludności cywilnej, którzy opowiadali o podobnych metodach.** Według ich oświadczeń bolszewicy na tym obszarze dokonali również licznych rozstrzeliwań, przedewszystkiem wśród tych osób, które były podejrzane o współpracę z administracją niemiecką. O zaciętości walk, w których bolszewicy nie zdołali wczoraj nigdzie zyskać na terenie, świadczy fakt, że ofiarą sprzętu obronnego i oręża do walki wręcz padło wczoraj znowu 253 czołgów. Dalsze 13 czołgów unieszkodliwiły samoloty nurkowe i myśliwce przeciwpancerne, tak, że wczoraj bolszewicy utracili łącznie 266 czołgów. Większa część z nich była tylko prowizorycznie zmontowana i po pierwszym celnym strzale rozpadła się na kawałki.

Na froncie Orła, pod Staraja Russia i na południe od jeziora Ładoga doszło wczoraj jedynie do walk o miejscowem znaczeniu.

Włoski komunikat wojenny.

Rzym, 27 sierpnia. Włoski komunikat wojenny z czwartku 26 sierpnia ma brzmienie następujące:

Samoloty włoskie i niemieckie z dobrym skutkiem zbombardowały okręty, zakotwiczone w portach Bizerty i Augusta.

Nieprzyjaciel podjął ciężki atak na miasto Foggia, gdzie powstały ciężkie szkody. Parę wielkich ataków przeprowadzono na Crotone i miejscowości w prowincji Avelline.

Lotnictwo anglo-amerykańskie straciło w czasie działań bojowych we środę 16 samolotów. Nasi myśliwcy zestrzelili 4 aparaty w rejonie powietrznym nad Avelline, 8 straciła niemiecka artylerja przeciwlotnicza koło Foggia, podczas kiedy cztery dalsze zniszczyła również ziemna obrona przeciwlotnicza nad Foggia i Crotone.

Własne jednostki marynarki wojennej, eskortujące konwoje, zestrzeliły dwa samoloty, które spadły do morza.

Aktywność lotnictwa rumuńskiego.

Bukareszt, 27 sierpnia. **W związku z licznemi wzmiankami, jakie na temat akcji rumuńskiego lotnictwa przynosiły niemieckie komunikaty wojenne, dzienniki rumuńskie zwracają szczególną uwagę na fakt, iż rumuńskie samoloty bombowe zrzuciły w ciągu ubiegłych dwóch tygodni 36.770 kg. bomb na objekty sowieckie, zaś rumuńscy myśliwcy w tymże okresie zestrzelili przeszło 60 samolotów bolszewickich.**

Dzienniki przytaczają treść depeszy komandora jednej z niemieckich flot powietrznych, w której tenże donosi komendantowi rumuńskiego korpusu lotniczego, że „rumuńskie jednostki wierne przysiędze, dowiodły swej przewagi w toku ciężkich walk ostatnich tygodni“.

Bracken zdobył rekord gadaniny.

Sztokholm, 27 sierpnia. „News Chronicle“ w swojem dzisiejszem wydaniu publikuje ostry atak na brytyjskiego ministra informacyj Brackena. Dziennik pisze, że ton Brackena, traktujący z góry zainteresowanych działała jak obraza. **Zdobył on rekord bezsensownej gadaniny, pozostawiając wśród dziennikarzy kanadyjskich bardzo mieszane uczucia od zakłopotania do wstrętu. „Daily Mail“ pisze, że konferencja w Quebec nie będzie zdaje się ostatnią konferencją. Naród angielski jest zaniepokojony z powodu nieobecności związku sowieckiego.** Cień pewnych różnic poglądów pomiędzy aljantami i związkiem sowietów ciąży nad Quebekiem.

Hiszpańskie ministerstwo spraw wewnętrznych wydało zarządzenie, że wszystkie nowo-budowane domy mieszkalne, oraz wszystkie budynki, w których odbywają się większe przebudowy, mają być zaopatrzone w schrony przeciwlotnicze. Dekret ten rozciąga się na wszystkie miejscowości, liczące więcej jak 20 tysięcy mieszkańców.

Chińsko-japońska unja prasowa w Nankinie.

Nankin, 27 sierpnia. Z ważnością od 1 września br. zawarta została w Nankinie unia prasowa, w skład której weszły japoński dziennik „Talumsinpag“, oraz chińskie dzienniki „Minkundiihpao“, „Chungpao“, „Kingpao“, „Wanpao“ i „Shitaiwanpao“. Zjednoczenie to ma na celu popieranie przyjaznych i przyjacielskich stosunków mających łączyć dziennikarzy japońskich i chińskich, wymianę specjalnych wiadomości, oraz normalizację dostaw papieru gazetowego.

W kilku wierszach.

Pomiędzy francuskiemi Indochinami i Syjamem podpisano w Bangkok trzy układy graniczne. — Pierwszy układ dotyczy żeglugi rzecznej na Siem Riap, drugi, prac nad pogłębianiem rzeki Sawai Dom Kaem, trzeci zaś policji granicznej.

*

Miljon dorosłych Anglików jest dziś jeszcze analfabetami — stwierdza miesięcznik angielski „World Review“. Okazało się to dopiero obecnie, kiedy władze wojskowe sporządzają dokładne statystyki, który z żołnierzy umie rzeczywiście czytać i pisać.

*

Bawiąca obecnie w Tokio syjamska komisja wojskowa z zastępcą syjamskiego min. wojny na czele, złożyła wizytę premjerowi Tojo.

*

Nowy atak bombowy samolotów angielsko-amerykańskich spowodował ponowne krwawe ofiary w południowo-zachodniej części Holandji. Wśród ludności holenderskiej było znowu 36 zabitych oprócz większej ilości ciężko i lekko rannych.

*

Prasa boliwijska donosi, że rząd ustąpi w najbliższym czasie, celem pozostawienia prezydentowi Penaranda wolnej ręki przy tworzeniu gabinetu. Przesilenie to pozostaje w związku z zajściami w czasie strajku górników w kopalniach cyny w Catavi.

*

Według doniesień z Buenos Aires, nowa wewnętrzna pożyczka państwowa Argentyny zaraz w pierwszym dniu subskrypcji została czterokrotnie pokryta. Sukces ten uważa się ogólnie jako votum zaufania dla rządu gen. Ramireza.

*

Z okolic Mardin w południowo-wschodniej Anatolji wytępione mają być znajdujące się tam w wielkiej ilości skorpiony. W tym celu wyznaczono premje w wysokości 100 paras, czyli 10 groszy za skorpiona. Szkodniki te muszą być odstawione w stanie żywym, ponieważ z ogonów, odciętych żyjącym jeszcze zwierzętom, przygotowuje się odpowiednie serum w instytucie higjeny w Ankarze. Dotychczas zebrano ogółem 15 tysięcy skorpionów.

Jeszcze o akcji premjowej 1943/44

Kraków, 27 sierpnia. **Przed paru dniami nadmieniliśmy o podstawowych zasadach akcji premjowej na rok 1943/44. Jak wiadomo, podstawą do obliczeń wysokości premij stanowi ilość jednostek premjowych. Te ostatnie wykazano szczegółowo odnośnie produktów gospodarki zbożem i paszami, ziemniaków i produktów ogrodniczych. Obecnie podaje się jednostki premjowe za zwierzęta rzeźne i rozpłodowe.**

Nadmienia się, że 100 jednostek premjowych równa się 10 punktom premjowym. Zwierzęta żywe: za 100 kg wagi żywej przysługuje jednostek premjowych: bydło rogate klasy aa — 750, klasy a — 700, klasy b — 600, klasy c — 500, klasy d — 450. Za 100 kg wagi żywej cieląt przysługuje jednostek premjowych: cielęta klasy a — 600, klasy b 50g0, klasy c — 450, klasy d — 300. Za 100 kg wagi żywej owiec przysługuje jednostek premjowych: owce klasy a — 500, klasy b, c 400. Za 100 kg wagi żywej koni rzeźnych przysługuje 250 jednostek premjowych. Za 100 kg wagi żywej świń klasy I, klasy ubojowej a, b1, b2, c, g1, i — przysługuje jednostek premjowych 1.200. Klasa II świń, klasy ubojowej d, g2 h otrzymuje 800 jednostek premjowych. Klasa III świń, klasy ubojowej e — przysługuje 400 jednostek premjowych.

Ilość jednostek premjowych przyznanych za zwierzęta rozpłodowe (ogiery, źrebaki, buhaje, knury, tryki, capy, klacze, krowy, maciory, owce) waha się od 10.000 (za każdego przynajmniej 2-letniego ogiera sprzedanego Zarządowi Stadnin Państwowych) do 400 (za każdą owcę rozpłodową w wieku 6—12 miesięcy). Premje za zwierzęta rozpłodowe hodowcy otrzymują tylko za sztuki pochodzące z własnej hodowli i wyhodowane we własnem gospodarstwie. Marki premjowe wydają Urzędy Wyżywienia i Rolnictwa w starostwach z polecenia Urzędów Hodowlanych przy wydziałach wyżywienia i rolnictwa w Urzędach Okręgów.

Jednostki premjowe za mleko (100 jednostek premjowych = 10 punktom premjowym). Ilość jednostek premjowych waha się tu od 54—120, za 100 litrów mleka, zależnie od przeciętnej zawartości w nim tłuszczu.

Jednostki premjowe za ryby (100 jednostek premjowych = 10 punktom premjowym). Za 100 kg karpia kupieckiego przysługuje jednostek premjowych: karp eksportowy — 800, na spożycie wewnętrzne — 700, dostarczony ponad nałożony kontyngent dodatkowo — 300.

Ryba dzika i raki:

100 kg ryby kupieckiej łososiowatych — 1.400 p. prem. 100 kg ryby dzikiej gat. I — 900 p. prem. 100 kg ryby dzikiej gat. II — 600 p. prem. 100 kg ryby dzikiej gat. III — 400 p. prem. 100 kg ryby dzikiej, drobnica — 200 p. prem.

Jedna kopa raków wyborowych — 200, jedna kopa raków dużych — 100, jedna kopa raków małych — 20.

Ilość jednostek premjowych za ryby obsadowe waha się od 2000/100 kg tarlaków ryb łososiowatych, sandaczy i szczupaków (do 70/10.000 sztuk jajeczek — ikry — szczupaka i innych ryb).

Urząd Wyżywienia i Rolnictwa starostwa powiatowego wydaje dostawcy odpowiadającą odstawie ilość punktów premjowych w markach premjowych za przedłożeniem żółtej odbitki kwitu końcowego, który musi dokładnie uwydatniać rodzaj i ilość odstawionych ryb. Na odbitce tej, pozostającej jako dowód w Urzędzie Wyżywienia i Rolnictwa starostwa, dostawca winien potwierdzić odbiór marek premjowych.

Za odstawione ponad ustanowiony kontyngent karpie kupieckie wydane zostaną przez ten sam Urząd dodatkowe punkty premjowe po zakończeniu odłowu.

KRONIKA

SIERPIEŃ 27 Piątek

Dziś: Józefa Kalasant.
Jutro: Augustyna

Dziś obowiązuje zaciemnienie od g. 21.30 do 4.30

Z rubryki codziennych wypadków

Pijak akrobatą.

(fem) Józef S., lat 34 w stanie zamroczenia alkoholowego udał się w odwiedziny do swych przyjaciół, zamieszkałych przy ulicy Stromej 5. Zdążając na górę do mieszkania ich zapragnął „zażyć łyk“ świeżego powietrza, to też przechylił się przez okno klatki schodowej, znajdujące się na wysokości I-go piętra i ani się spostrzegł, jak szybko znalazł się na kamiennym chodniku. — Wskutek silnego upadku nieszczęśliwy złamał sobie obydwie nogi, wobec czego przewieziono go na oddział chirurgiczny.

Uderzył głową o most żelazny.

(fem) Przejeżdżając wozem spedycyjnym uderzył głową o most żelazny Gołda Mieczysław, lat 19 liczący, zamieszkały przy ul. Starowiślnej 43. Gołda doznał — jak stwierdził lekarz Pogotowia Ratunkowego — złamania kości czaszki. Przewieziono go w stanie ciężkim na oddział chirurgiczny.

Gdy miła zabawa kończy się smutno...

(fem) Adam Sławoj, lat 7 (ul. Dworska 32) bawił się na pobliskim placu w t. zw. „Berka“, w której to świetnej zabawie towarzyszyli mu koledzy szkolni. Sławoj pchnięty został przez swego współtowarzysza zabawy i upadł na kamienny bruk, z którego nie był w stanie już podnieść się o własnych siłach. Rozsądniejsi chłopcy podbiegli na pomoc swemu rannemu koledze, którego kolano obficie zbroczone było krwią. Jak się okazało po odbytych oględzinach lekarskich, Sławoj doznał skomplikowanego złamania kości stawu kolanowego oraz zdarcie w tej okolicy całego naskórka. Dalsze leczenie chłopca kontynuowano na oddziale chirurgicznym.

NOWY DZIENNIK ROZPORZĄDZEŃ. Nowy Dziennik Rozporządzeń dla Gen. Gub. z dnia 23 sierpnia 1943 r. Nr. 64 zawiera: rozporządzenie, celem zmiany rozporządzenia o Służbie Budowlanej w Gen. Gub.; Rozporządzenie o przepisach dyscyplinarnych dla nieniemieckich członków Służby Budowlanej w Gen. Gub.; Zarządzenie Nr. 11 Kierownika Urzędu Gospodarowania Wytworami Chemicznemi w Gen. Gub.

ZNALAZŁ NIEMOWLĘ. W Busku przy ul. Poprzecznej, w jednej z bram Franciszek Grzybek, mieszkaniec wsi Rekojdziny, znalazł zawiniątko, w którem znajdowało się niemowlę płci męskiej, liczące około 2 tygodnie. Przy dziecku znaleziono karteczkę, w której matka dziecka prosi o zaopiekowanie się jej synkiem. Dziecko na wychowanie wziął Grzybek.

TRAGICZNA ŚMIERĆ MECHANIKA. Mechanik firmy „Beskiden Erdöl“ Szkopiński Juljusz, zamieszkały w Sandomierzu, ul. Nadbrzezie 29, popełnił przed tygodniem samobójstwo, zadając sobie trzy ciosy nożem w serce. Aktu samobójczego J. S. dokonał w obecności swej żony. Przyczyną samobójstwa była niewierność małżonki.

Jak donosi agencja „EFE“ prezydent kubańskiego senatu Guillermo Alonso Bujul ustąpił z zajmowanego stanowiska. Wyraził się on, iż przystąpił do nowej partji opozycyjnej.

*

Ambasador Hiszpanji przy Kwirynale Raimundo Fernandez Cuesta przybył we środę do San Sebastian, gdzie odbył rozmowę z ministrem spraw zagran. hr. Jordaną.

*

Na wniosek sekretarza stanu dla spraw obrony narodowej wszystkim członkom ochotniczego legjonu do walki z bolszewizmem nadany został francuski medal wojskowy. Jak wynika z treści komunikatu zamieszczonego na łamach francuskiego dziennika urzędowego, odznaczeni ochotnicy polegli na froncie wschodnim w obronie Europy i cywilizacji.

*

Na terenie Watykanu ukończono roboty przy poszerzaniu pałacu i wieży Borgiów, w których znajdzie pomieszczenie sekretarjat stanu. Na wieży Borgiów umieszczono tablicę pamiątkową ku czci obecnego papieża, który zlecił wykonanie wspomnianych prac.

Obwieszczenia urzędowe

DYREKCJA PAŃSTWOWEJ SZKOŁY STOLARSKIEJ W KALWARJI

ogłasza wpisy do klasy I-szej na rok 1943/44. Warunki przyjęcia:
a) ukończony 14 rok życia,
b) ukończenie 6 klas szkoły powszechnej.
Czas trwania nauki 2 lata. Po ukończeniu szkoły uczniowie zdają egzamin czeladniczy i zostają czeladnikami stolarskimi. Zgłoszenia przyjmuje Sekretarjat Szkoły do dnia 20 września 1943.

Matrymonialne

Wydam zamąż siostrzenicę, 20-letnią, zgrabną, blondynkę, wykształconą, muzykalną, zamożną, najchętniej za lekarza, inżyniera lub adwokata. Poważne zgłoszenia kierować: Goniec Krak., Kraków, „Nr. 9680“.
Trzy młode, przystojne, wykształcone, inteligentne, brunetka, blondynka, szatynka, poznają panów na stanowiskach. Zgł. tylko z fotografją. Nieanonimowe. Cel matrym. Zgł.: Goniec Krak., Kraków, „Nr. 8357K“.
Samotny wdowiec, posada, lat 37, fachowiec w zakresie ogrodnictwa i gospodarstwa rolnego, wyższe wyższe wykształcenie, poślubi panią zamiłowaną w gospodarstwie, stan obojętny. Pierwszeństwo panie posiadające realność względnie, które dopomogą do uzyskania dzierżawy. Fotografja mile widziana — zwrot ręcze. Zgłosz.: Goniec Krak., Kraków, „Nr. 8728K“.
Młoda blondynka, lat 23, przystojna, zgrabna, zamożna, niedzisiejszych zasad pragnie poznać pana z wyższem wykształceniem, przystojnego i miłego. Cel matrym. Zgł. poważne. Anonimy kosz. Fotografje pożądane. Sandomierz. Poste-Restante „Blondynka“. 9065K“.
Dwie młode, liczące po lat 20, inteligentne panienki z temperamentem, jedna ciemna blondynka, druga jasna blondynka o średniem wykształceniu, pragną nawiązać korespondencję z przystojnymi brunetami do lat 28. Cel matrym. Zgłoszenia nieanonimowe z fotografją kierować pod „Tulipan“ Biuro Ogłoszeń Krajna, Kraków, Adolf Hitlerplatz 46. 9066k

Nauka i wychowanie

Niemieckiego wyuczam za 3 miesiące. Kraków, Długa 30/1. 8976k
Profesor germanista, Kraków, ul. Zielona 25/21. Pierwszorzędna wymowa i stenografja niemiecka.
Wpisy na urzędowo zatwierdzone Kursy Handlowe, Księgowości i Biurowości dla początkujących i zaawansowanych, przyjmuje Dyrekcja Kraków-Podgórze, Smolki 9. Osobne oddziały dla dorosłych. Początek nauki 1 września. 8826
Korespondecyjna nauka w programie licealnym, gimnazjalnym — (przedmioty matematyczno-przyrodnicze: matematyka, fizyka, chemia). Informacje: Mgr. S. Fedial, Warszawa, Smolna 34/4. 6156k
Wpisy na Koncesjonowane Kursy Kroju i Szycia, przyjmuje się. Kraków, Konarskiego 32. 9123
Angielskiego uczę korespondencyjnie, szybką, wypróbowaną metodą. Informacje: Kraków, skrytka pocztowa 610. 9344
Wpisy na nowy rok szkolny przyjmuje Sekretarjat Urzędowo zatwierdzonych Kursów Handlowych z polskim językiem wykładowym w Krakowie, Westring 52 (Podwale). 7871k
Korespondencyjne Kursy Księgowości w Lublinie, skrytka pocztowa 105, kształcą buchalterów i ich pomocników dla potrzeb przemysłu i handlu. Księgowość włoska, amerykańska i przebitkowa. Ramowy Plan Kont dla handlu i przemysłu Nauka dla początkujących i zaawansowanych. Informacje, znaczek 3 zł. 8050k
Wpisy do Szkoły Handlowej w Rozwadowie przyjmuje się do dnia 30 bm. Egzamin wstępny 31 bm. Dyrekcja. 9117
Kwalifik. nauczycielka fortepianu, na żądanie konwersacja niemiecka. Kraków, Wenecja 19/4. (13—14 i 19—20). 9599

Różne

Psychografolog Martini przepowiada przyszłość, radzi we wszelkich kwestjach. Podać datę urodzenia i pytania. Odpowiedź za zaliczeniem pocztowem. Kraków, skrytka pocztowa 159. 9292
Bolesław Lachowski, lat 19, syn Kazimierza i Elżbiety z Brużynów, zam. w Kobierzynie 52, w dn. 14. VIII. 1943 r. zaginął. Uprasza się jakiekolwiek wiadomości o zaginionym kierować pod moim adresem, ewentualnie na najbliższą jednostkę policyjną. Lachowski Kazimierz, zam. Kobierzyn 52, ad Kraków. 9460
Przyjmuje roboty z prutej wełny. Kraków, Helclów 2, w portjerni.
Nagroda! Pokińczyk, pies, cielisty, czarna mordka, zginął na ul. Grzegórzeckiej. Ktokolwiek by wiedział, gdzie się znajduje, proszę dać znać, albo przyprowadzić Kraków, ul. Grodzka 59/12. 9702
Przewozy wszelkie, drobnica, terminowe za- i wyładowywanie wagonów solidnie, punktualnie: H. Horoszkiewicz, Biuro Transportowe, Kraków, Sławkowska 6. — telefon 201-21. 6888K
Peleryny, płaszcze gumowe, podkłejam, naprawiam. Kraków, ul. św. Sebastjana 4/2. 9681
Prawidła do butów z cholewami wyrabiam. Kraków, Limanowskiego 10. 6874
Wytwórcy pióropuszów do odkurzania, proszeni są o podanie adresów. Biuro Majewski, Kraków, pl. WW. Świętych 8. 8185K
Biuro tłumaczeń i sądownie zaprzys. tłumacza przeniesiono z Adolf Hitler-Platz 32 na Bracką (Kasinogasse) 6 I. p., tel. 121-22.
Wybitny znawca Wiedzy Okultystycznej rozwiązuje każdemu fakty życia, przepowiada przeszłość, teraźniejszość, przyszłość, sprawy handlowe, rodzinne, miłosne, los zaginionych. Podać datę urodzenia i pytania. Adresować: „Impresario“, Warszawa C 1. Skrzynka pocztowa 322. 8893k
50.000 zł. oczekuje uczciwej propozycji. Zgł. Biuro Ogłoszeń Krajna, Kraków, Adolf Hitlerplatz 46, pod „Propozycja“. 9010k
Posiadam kompletne urządzenie fabryki wody sodowej i lemoniad. Poszukuję propozycji handlowo-przemysłowej. Zgłoszenia Biuro Ogłoszeń Krajna, Kraków, Adolf Hitlerplatz 46, pod „Przemysł“.
Wszelkie zlecenia na portrety od zakładów i agentów przyjmie Pracownia Portretów „Studio“, Warszawa, Plac Napoleona 4.
Plany kopjuje szybko Elektryczna Kopjownia, Kraków, Starowiślna 12
Koszule męskie i bieliznę damską z powierzonych materjałów wykonuje Pracownia Alicja, Kraków, Długa 27. 7851
Stwierdzonym jest naukowo, iż natura obdarza zdolnościami intuicyjno-medjalnymi przeważnie tylko kobiety jako jednostki bardziej wrażliwe od mężczyzn. Taką potęgę wyczucia posiada znana z przed wojny psycho-grafologini Marja Kwacińska. Opracowuje horoskopy na przyszłość, mówi o osobach zaginionych. Przesłać datę urodzenia, charakter pisma, oraz zapytania. Ciężkowice k/Tarnowa, Dystrykt Kraków.
Grafologini poradzi najlepiej każdemu. Przyjdź, jeśli masz jakieś kłopoty: Kraków, Dietla 73/11, wejście z ulicy św. Sebastjana 27.
Podania, tłumaczenia, perfekt niemiecki: Kraków, Szewska 24
Gustaw, specjalista trwałej ondulacji, wyuczony w Wiedniu. Gwarancja, płyny zagraniczne „Jasia“, Kraków-Podgórze, ul. Limanowskiego 16. 8289
Plany kopjuje, wykreśla fotokopje dokumentów, rysunków: Zakład Rysownictwa Technicznego, Kraków, Szewska 24. 7995k
Grafologini poradzi we wszystkich sprawach życiowych: — Kraków, Dajwór 25/15, II. p. 9236
Kostjumy, płaszcze wykonuje Mieczysław Cholewka, Kraków, Sławkowska 30. 9548
Rysunki techniczne, reklamowe, cenniki, plakaty, kopjowanie planów, dostawy art. techn.-biurowych wykonuje szybko i tanio „Technovis“, Kraków, Kapucyńska 7. 8195k
Niepotrzebny przyjazd! Zlecenia kupna lub sprzedaży przyjmuje nasz dział zleceń Firma Rzewuski & Rodys, Warszawa, Krakowskie Przedmieście 7. 8196k
Wszelkie prace krawieckie, szybko i solidnie, wykonuje, Kraków, Krowoderska 19/6a. 9121
Portrety ręcznie malowane pastelą 150 zł. Przysłać fotografję. Roberto, uczeń Matejki, Krosno — Adolf-Hitler-Platz 12. 8733k
Warszawa Pensjonat, w pokojach bieżąca woda. Moniuszki 7, m. 3.
Lokale do obróbki drzewa z maszynami, ew. gatrem, większym placem skład., blisko stacji poszukuję. Ew. udział obecnego kierownika. Dostawy i pełne zatrudnienie pewne. Lwów, „Reklama“, Sykstuska 21, pod „555“.
Aryjskiego pochodzenia dowody przeprowadza, metryki wydobywa (ze wszystkich krajów) heraldyk (Sippenforscher) Dr. D. Mudretzkyj, Kraków, Retoryka 17/4 — Wiedeń 110, Türkenschanzstr. 1.
Przyjmę wiele na przechowanie do jednego pokoju. Zgł.: Kraków, Krupnicza 9, m. 1. 5823
Za długi męża Romana Dańca z Wieliczki nie odpowiadam, żona Marja Dańcowa. 5905
Naprawiam i ceruję bieliznę w domach pryw. i przyjmuję do domu. Zgł. Goniec Krak., Kraków, „Nr. 5936“.
Kto otworzy do spółki biuro podań, mam koncesję. Zgł.: Goniec Krak., Kraków, „Nr. 6089“.
Parasole naprawa, kupno, sprzedaż, zamiana, Podgórze, Krakusa 9, m. 13. 6351
Garderobę tylko dziecięcą wykonuję bardzo starannie. Kraków, Miodowa 17/18 III p. ofic. 6474
Suknie i konfekcję dziecinną szyję i przerabiam. Urbańska, Kraków, Krupnicza 8/4, ofic. 6475
Zbieraczom widokówek „Maximum“ udzielam rad, wskazówek. Ekspert: M. Haydzicki, Żabno, Łeg. 6548
Mieszkań remonty, wszelkie roboty budowlane przeprowadza szybko arch. Sławiński, Kraków, Starowiślna 55/5. 6630

Zguby — kradzieże

Dnia 23. VIII. 1943 zgubiłem z dorożki marynarkę, portfel z dowodami, oraz pieniądze. Proszę o zwrot za wynagrodzeniem Karol Ożóg, Kraków, Dąbie, Opłotki 8.
Zgubiono Kenakartę, wystawioną w Gminie Mogiła na nazwisko Katarzyna Salwińska, Bieńczyce Nr. 22, koncesję dorożkarską Nr. 44, wystawioną na nazwisko Stanisław Salwiński w Bieńczycach Nr. 22. Proszę o zwrot za wysokiem wynagrodzeniem. 9637
Skradziono dnia 20. VIII. 1943 Kennkartę, wystawioną na nazwisko Radoń Kazimiera. Zwrócić za wynagrodzeniem. Kraków, Dietla 63/13. 9669
Zgubiono Kennkartę Nr. 1273, na nazwisko Bożym Irena, wydaną w Stalowej Woli, pow. Jarosław.
Zgubiono kartę rozpoznawczą Nr. 159 D., wystawioną przez Starostwo Okręgowe w Jaśle, na nazwisko Jerzy Dąmbski, Jasło, ul. Gorlicka 13. 8634k
Dnia 25. 9. 1942 zgubiono Kennkartę we Lwowie na ulicy Bularda, wystawioną przez Zarząd Miejski w Rozwadowie, na nazwisko Musiał Kazimierz Bogdan.
Zgubiono Kartę rozpoznawczą dn. 13. VII. 1943 na nazwisko Wiktoria Majtyka, Kraków, Józefa 3/21.
Skradziono Kennkartę, wystawioną przez gminę Wielopole Skrzyńskie, pow. Dębica, na nazwisko Lipa Bolesław, Nawsie. 8621k
Madej Stefan, zam. w Czaszynie, pow. Sanok, gm. Łukowe, poczta Łukowe zgubił Ausweis Nr. 55, wystawiony przez firmę „Beskiden Erdöl“ Gew. gst. m. b. H. w Sanoku, potwierdzony przez firmę „Karpathen Öl A. G.“ w Sanoku na rok 1943. 8951k
Zgubiono Kartę Pracy I. 7. 1943, wydaną przez Arbeitsamt Tarnów Nr. 904 b/00590 na nazwisko Martyka Jan, Jasień, post. Brzesko, gm. Okocim. 8950k
Zgubiono Kennkartę Nr. 6533, na nazwisko Łopata Anna Neumarkt, wystawioną przez Kreishauptmannschaft Neumarkt, — Stadtverwaltung Neumarkt. 8949k
Zgubiłem w grudniu 1942 r. Kennkartę Nr. 1176, na nazwisko Łagowski Stanisław, wieś Ruda, powiat Dębica, poczta Sędziszów Młp., gm. Borek Wielki. 8948k
Zagubiono Kennkartę Nr. 887, na nazwisko Kostka Jan, wystawioną przez gminę Bystra, Kreishauptmann Neumarkt. 8947k
Zgubiono Kenkartę Nr. 1667, wystawioną przez Kreishauptmannschaft Dębica, na nazwisko Kamińska Jadwiga. 8946k
Zgubiono Kennkartę Nr. 700, wydaną przez Landkommissariat Kazimierza Wielka na nazwisko Rzemieniec Władysław, zam. Sokołowice, Gm. Koszyce. 9207
Zgubiono Kennkartę, wystawioną przez Gminę Tuszów-Narodowy na nazwisko Edward Maryniak, Tuszów-Narodowy. 9160K
Zgubiono Kennkartę Nr. 117 na nazwisko Groń Zofia, zam. w Słowikowie, znaki szczególne: kulawa. 9161K
Skradziono mi torebkę skórkową czerwoną w której była legitymacja z Ubezpieczalni i Kennkarta, wydana w Miechowie na nazwisko Antonina Majcher, zam. Miechów Rynek, Zakład Fryzjerski. 5649
Zgubiono Kennkartę Nr. 1403 na nazwisko Buczak Janina, ur. Giebułtów, wystawioną przez Urząd Gminny Zielonki. 5678
Skradziono Kartę Pracy i Kartę rozpoznawczą Nr. VI/146346, wydaną w Krakowie na nazwisko Janina Szczygieł, zam. Kraków, ul. Lipowa 23. 5728
Zagubiono Kartę rozpoznawczą na nazwisko Wróbel Stanisław, Branice 1, Gm. Ruszcza, Nr. Karty rozp. 810. 5730
Skradziono w tramwaju na linji Nr. 1. torebkę wraz z Kartą rozpoznawczą. Proszę o zwrot pod adres: Aniela Siender, Wieliczka, Limanowskiego 42. 5732
Skradziono Kennkartę na nazwisko Wiktoria Zięciakowa z Dojazdów, pow. Kraków. 5750
Skradziono Kartę rozpoznawczą na nazwisko Antoni Nowak z Krzesławic Nr. 119, pow. Kraków. 5771

S. P.

STANISŁAW
Pobóg GADZIŃSKI
em. radca Województwa,
przeżywszy lat 68, po krótkich cierpieniach, opatrzony św. Sakramentami, zasnął w Panu dnia 24. VIII. 1943 r. w Krakowie.
Pogrzeb odbędzie się w piątek, dnia 27. VIII. b. r. o godz. 3-ciej.
NABOŻEŃSTWO ŻAŁOBNE
odprawione zostanie w sobotę, dnia 28. bm. o godz. 7.30 rano w kośc. parafialnym św. Szczepana, o czym zawiadamiają pogrążeni w głębokim smutku
9690 **Syn i Rodzina.**

Zgubiono Kennkartę, wystawioną przez Urząd Gminny Mielec na nazwisko Maria Hyjek, Cyranka.
Skradziono Kartę rozpoznawczą na nazwisko Stanisław Bochenek z Krzesławic Nr. 11, pow. Kraków. 5772
Zgubiono Kartę, wystawioną w Moglianach na nazwisko Sroka Bronisława. 5806
Zgubiono Kartę Pracy Nr. 901Wi/01155 na nazwisko Tomana Leokadia, zam. w Sobolewicach Nr. 71, powiat Kraków. 5830
Skradziono mi Kartę rozpoznawczą Nr. VIII/153053, wystawioną przez Urząd Obw. Prądnik Czerwony na nazwisko Zielińska Józefa. 5831
Zgubiono Kennkartę Nr. 8569, wystawioną przez Zarząd Gminy Jasło II na nazwisko Karolina Baranowska, zam. w Kowalowach, pow. Jasło. 5832
Skradziono mi dnia 30. VI. br. Kennkarty, Nr. 1903 na nazwisko Stanisława Hujara i Nr. 1995 na nazwisko Janiny Hujar, wystawione przez Gminę Borzęcin. 5837
Zgubiono Kennkartę na nazwisko Stanisława Podmokła, Bieżanów Nr. 399. Uczciwego znalazcę prosi się o zwrot za wynagrodzeniem.
Zagubiono Kennkartę dnia 20. VI. 1943 ze Skawiny do Radziszowa, na nazwisko Kościelna Franciszka, Radziszów. 5853
Skradziono Arbeitskartę i legitymację kolejową. Józef Abratowski, Kraków. 5868
Zgubiono Kennkartę Nr. 154 na nazwisko Kumela Andrzej, Kraków, Miedziana 68. 5866
Zgubiono Kennkartę na nazwisko Malecka Bronisława, Kraków.
Zagubiono książkę Ubezp. Społ. w tramwaju. Jan Ledźwoń, Zielonki Nr. 138, pow. Kraków. 5874
Skradziono 2 Karty rozpoznawcze na nazwisko Grzybowski Tomasz i Maria, wydane przez Gminę Mogiła, zam. wieś Pleszów 97.
Zgubiono Kennkartę i stwierdzenie tożsamości, wydane przez Zupę Solną w Wieliczce na nazwisko Antonina Ozga, Wieliczka-Siersza Nr. 136. 5878

PKK
POLSKIE KINA W KRAKOWIE

Od dnia 27 do 30 sierpnia 1943:

APOLLO św. Tomasza 11.
KARNAWAŁ MIŁOŚCI
Johannes Hösters, Dora Komar.

WANDA św. Gertrudy 5.
MARZENIE NUMEROWEGO
Hans Moser, Irene v. Meyendorf.

SZTUKA św. Jana 6.
SZEF SENIOR
Otto Wernicke, Hildegard Grethe.

UCIECHA Starowiślna 16
DR. CRIPPEN NA POKŁADZIE...
Rudolf Fernau, Rose Deltgen.

ATLANTIC Stradom 15.
WSZYSTKO DLA GLORJI
Laura Solari, Johannes Riemann.

STELLA Lubicz 15.
ALARM
Karl Martell, Maria von Tasnady.

Początki seansów w dnie powszednie o godzinie 14.30, 16.30 i 18.30. W niedziele i święta o godzinie 11, 14.30, 16.30 i 18.30.

„RYBAK“
JERZY GORZKOWSKI
WARSZAWA, Pierackiego 17
wysyła za zaliczeniem wszelki sprzęt wędkarski: wędziska, żyłki, haczyki, kołowrotki, błystki, sieci.
Najlepsza jakość. Najniższe ceny

TAPCZANY
poleca Pracownia Tapicerska Kraków, św. Sebastjana 33.

PIECZĄTKI
GUMOWE wykonuje szybko
J. Widliński, Kraków, Grodzka 28.

Futro źrebce
francuskie, ciemno-brązowe, sprzedam.
Kraków-Podgórze Nadwiślańska 8.

UBRANIE MĘSKIE
pierwszorzędne, na niskiego, sprzedam.
Kraków, św. Tomasza 27, m. 9.

Potrzebny zdolny szybki CUKIERNIK do ciast
Zgłoszenia z warunkami do Biura Ogłoszeń Krajna, Kraków, Adolf Hitlerplatz 46, pod „494“.

PIES WILCZUR
Zaginął dn. 25. VIII. 43
przy ul. Pędzichów, wabi się Rex“, ogon nosi do góry. Nr. marki 2950. Łaskawy znalazca raczy odprowadzić pod adres:
JÓZEF KOWALCZYK, Kraków, ul. św. Sebastjana 28/18, oficyny, za wynagrodzeniem. 9665

Dywan
duży smyrneński, obraz Michałowskiego i Malczewskiego, **sprzedam Kraków, św. Marka 7/9, m. 4.**

Inż.-mechanik
z kilkuletnią praktyką warsztatową na kierowniczych stanowiskach, **przyjmie odpowiednią pracę.**
Zgłoszenia:
Goniec Krak., Kraków, „Nr. 9651“.

Patefon
elektryczny, markowy, dobry stan, **kupię. Zgłoszenia: Goniec Krakowski, Kraków, „Nr. 9579“.**

„Singera“ maszynę
krytą, **sprzedam tanio.**
Kraków, ul. Starowiślna 12, m. 5.

DRZEWO Wyrobowe
i opałowe w większych ilościach, tanio do sprzedania.
Informacje:
Mysona, Kraków, Michałowskiego 2. — Telefon 220-10. 9552

Bieliźniarki i rysowniczki
siły pierwszorzędne,
poszukuje od zaraz
Państwowa Szkoła Rzemieślnicza dla Krawiectwa i Konfekcji w Tarnowie, ul. Kopernika 3a.

PATEFON elektryczny
w pięknej szafie tanio
sprzedam
Kraków, Kordeckiego 10/25.

Wolne posady

Agentów handlowych, zdolnych, poszukuje Biuro Handlowe Inicjatywa, Kraków, Kapucyńska 7.

Pomocnica domowa, czysta, uczciwa, z gotowaniem, dobre warunki, potrzebna. Kraków, Pl. Marjacki 9, I. p., lewo. 9041K

Krawcowe samodzielne do sukien, potrzebne. Salon mód, Kraków, Dietla 101/5. 8561

Dziewczyna, uczciwa, czysta, możliwie mówiąca po niemiecku, poszukiwana natychmiast do niemieckiego domu. Mieszkanie i utrzymanie na miejscu. Zgłoszenia: Kraków, Krowoderska 28, m. 10.

Poszukuję od zaraz służącej za dobrem wynagrodzeniem. Zgłosz.: Meisinger, Kraków, Smocza 4a/1.

Dziewczynki, koło 15 lat, poszukuję do pomocy domowej. Kraków, Zwierzyniecka 11/10. 9625

Potrzebna panienka po szkole handl., znająca maszynopismo i stenografię, do pracy biurowej. Zgłoszenia od 9—11. S. Stopkowa, Zakłady Graficzne, Kraków, ul. Rękawka 14. 9634

Fryzjer męski, zdolny, potrzebny, gwarancja. Kraków, Meiselsa 5, Krynicki. 9674

Służąca, potrzebna, czysta, uczciwa, od zaraz. Kraków, Siemiradzkiego 12/6, parter. 9688

Służący, były ordynans, potrzebny. Kraków, ul. Zbrojów 3/3.

Techników do prac odwadniających w powiatach, poszukuje placówka urzędowa. Zgłoszenia z odpisami świadectw Goniec Krak., Kraków, „Nr. 9046K“.

Do mojego działu przymiarek poszukuję natychmiast doskonałego przykrawacza odzieży męskiej i żeńskiej. Znajomość języka niemieckiego pożądana. Zgłoszenia z odpowiednimi świadectwami do: F-ma Rudolf Hanisch, Krakau, Hauptstrasse 12. 9019K

Poszukuję natychmiast osoby starszej do pomocy przy pielęgnowaniu ciężko chorego. Marie Josse, Limanowa. 9022K

Dobrych agronomów, poszukuje się na doradców rolnych w powiatach, po uprzednim fachowym wpracowaniu się. Zgłoszenia z odpisami świadectw Goniec Krak., Kraków, „Nr. 9045K“.

Majątek poszukuje karbowego, buchaltera, polowego, fornali kawalerów, oraz maszynistki. Zgł.: Kraków, Powiśle 12/12. 8727

Służącej, uczciwej i czystej, poszukuję, zaraz zostanie przyjęta. Zgłoszenia: Kraków, Felicjanek 3. Pracownia Obuwia. 9475

Poszukujemy maszynistów do maszyn parowych wąskotorowych i palaczy. Zgł.: Goniec Krak. Kraków, „Nr. 8892K“.

Poszukujemy od zaraz wykwalifikowanej modystki do samodzielnego prowadzenia salonu mód i pracowni kapeluszy damskich. Język niemiecki pożądany. Oferty z życiorysem: Goniec Krak., Kraków, „Nr. 8960K“.

Przyjmę od zaraz czeladnika krawieckiego na duże sztuki z utrzymaniem lub bez. Straub Władysław, Nowy Sącz, Żywiecka 25.

Służąca, czysta, zdrowa, zaufana, z dobrym gotowaniem bez prania do 3-ch osób za dobrem wynagrodzeniem potrzebna. Zgł.: Kraków, Dietla 101, m. 5. 7393

Pannę do cerowania pończoch, dobra zapłata, przyjmie Repasacja Pończoch, Glanowska, Kraków, Szczepańska 9. 8627

Dziewczynę lub chłopca przyjmę do praktyki sklepowej. Zgł.: Kraków w F-mie Józef Zapart, Plac Nowy 10. 9373

Uczeń do praktyki szewskiej potrzebny. Kraków, Starowiślna 78, narożnik Przemyskiej. 9172

Praktykantkę sklepową, płatną, przyjmę. Zgłosz.: Goniec Krak., Kraków, „Nr. 9244“.

Inteligentną gospodynię do prowadzenia domu i dzieci, przyjmę. Zgłosz.: Goniec Krak., Kraków, „Nr. 9381“.

Robotników do fabryki skrzyń, przyjmę. Emilewicz, Kraków-Podgórze, Śliska 8. 9382

Złotnik lub srebrnik poduczony, potrzebny. Goniec Krak., Kraków, „Nr. 9394“.

Kucharka dochodząca i służąca tylko miejscowe, potrzebne zaraz. Wiad.: Kraków, Bracka 8/2. 9519

Posad poszukują

Ogrodnik, żonaty, wszechstronnie obeznany w swym zawodzie uczciwy, energiczny, poszukuje posady w majątku większym z dniem 1 października. Zgł. łaskawie proszę kierować: Rymanów, ul. Kościelna L. 6. Ogrodnik. 8934k

Kosmetyczka wolna od września, poszukuje pracy. Zgłoszenia Biuro Ogłoszeń Krajna, Kraków, Adolf-Hitler-Platz 46 pod „484“.

Pani inteligentna, kulturalna, lat 40, zajmie się domem samotnej osoby — najchętniej na wsi. Zgł.: Dla „E. J.“ Bochnia, ul. Krakowska 12/37. 8934

Panienka lat 22, inteligentna, po szkole gospodarczej i rok handlówki poszukuje pracy do gospodarstwa u samotnej osoby lub do fabryki. Zgł. Goniec Krak., Kraków, „Nr. 8932K“.

Panienka lat 17 miłej powierzchowności po skończonej Szkole Handlowej, ze znajomością maszynopisma i z początkami języka niemieckiego, poszukuje posady chętnie w niemieckiem przedsiębiorstwie. Zgł.: Biuro Ogłoszeń Krajna, Kraków, Adolf Hitlerplatz 46, pod „495“. 9051k

Pani inteligentna, przyjmie posadę do towarzystwa i opieki chorej pani, zajmie się domem, szyciem, jest cierpliwa, dobrego serca, lub w domu lekarza. Oferty: Kraków, Sienna 12. Agencja pod „Szczęście“. 9074

Osoba starsza, inteligentna, znająca się na kuchni i wszelkich pracach domowych, zajmie się gospodarstwem samotnych osób, posiada długoletnie świadectwa. Zgł. z podaniem warunków Agencja Kraków, Sienna 12 pod „Samotna wdowa“. 9075

Kupno nieruchomości

Kupię mały domek, parcelę lub część kamienicy, natychmiast. — „Lokata“, Kraków, Łobzowska 4.

Sprzedaż nieruchomości

Okazja. Rabka, dwie przepiękne parcele, 400, 300 sążni, w centrum, sprzeda: „Lokata“, Kraków, ul. Łobzowska 4. 9504

Dom, nowy, 5 pok., z ogrodem (tramw. 1 st. kol.). Okazyjne kupno: Kraków, Zwierzyniecka 8/1.

Rabka — willę murowaną 14-ubikacjową. — Pensjonat murowany 20-pokojowy, umeblowanie, piękne położenie — sprzeda: Biuro Augustyńskiego „Universal“ Rabka.

Dom drewniany 5-ubikacjowy, stan dobry, piece kaflowe, ogródek, w Nowym Sączu — sprzeda: Biuro Augustyńskiego „Universal“ Rabka. 8725k

Rabka — kilka parcel budowlanych w różnych dzielnicach Rabki Zdroju i okolicy — sprzeda: Biuro Augustyńskiego „Universal“ Rabka. 8726k

Domy, wille, pensjonaty, gospodarstwa rolne w wielkim wyborze sprzeda Biuro Handlowe Inicjatywa, Kraków, Kapucyńska 7.

Kamienica, 27 ubikacyj, ul. Długa, okazyjnie tanio do sprzedania: Biuro Kraków, Basztowa 10/1, tel. 159-35. 9379

Zakopane, willa blisko stacji, pierwszorzędny punkt, jednopiętrowa, 17 ubikacyj, 12 pokoji gościnnych, umeblowanych, łazienki, zimna, ciepła woda, ogród 2000 m, okazyjnie sprzeda Kraków, ul. Florjańska Nr. 16/4, II., tel. Nr. 210-43. 9384

Domek, murowany, pokój i kuchnia na parceli 540 sążni w Bronowicach. Parcela, 400 sążni w Mydlnikach, 800 sążni w Zabierzowie, 360 sążni przy asfalcie, 150 sążni z kanałem, 420 sążni przy autostradzie ,przemysłowa w Borku Fałęckim, 900 sążni, okazyjnie sprzeda, Kraków, ul. Florjańska 16/4. 9385

Duży wybór luksusowych kamienic przy Parku Krakowskim i w centrum przy Rynku, sprzeda „Lokata“, Kraków, Łobzowska 4.

Domek jednorodzinnny, Bronowice Małe, dwurodzinny, Grzegórzki, murowane, wodociąg, elektryka, tanio sprzeda „Lokata“, Kraków, Łobzowska 4. 9503

Zakopane. Okazja!! Willa solidnie zbudowana, 12 pokoi, nowoczesne urządzenie, piękna dzielnica willowa, okazyjnie tanio: Kraków, Basztową 10/1. 9507

Parcele w Swoszowicach, jedna 800 sążni, druga 400 s., b. tanio do sprzedania. Kraków, Dajwór 25/19 od godz. 9—15. 9515

Dom jednorodzinny pod Krakowem, 1200-sążniowym ogrodem warzywno-owocowym — natychmiast sprzeda „Informator“ — Kraków, Pijarska 19, tel. 116-45. 8570k

Borek Fałęcki. 2 parcele 323 s. i 405 s., wydzielone, tanio. Kraków, Basztowa 10/1. 9298

Kamienica 12 ubikacyj, Stara Olsza, przy tramwaju, tanio: Kraków, Basztowa 10/1. 9300

Zakopane. Willa, 10 ubikacyj, nowoczesne urządzenia, tanio: Kraków, Basztowa 10/1. 9301

Zabierzów. Parcela, 600 sążni, front 35 m, tanio sprzeda: Kraków, Basztowa 10/1. 9398

Parcela budowlana, wydzielona, 170 sążni, front 28 m, pełne uzbrojenie, okolica Parku Krakowskiego, okazja: Kraków, Basztowa 10/1. 9399

Wielka okazja. Dom murowany, 7 ubikacyj, elektryka, 20 minut tramwaj, z powodu stosunków rodzinnych, natychmiast sprzedam za cenę bardzo przystępną. Kraków, Sołtyka 7/9. 9469

Dom 5-ubik. murowany, nowy w Prokocimiu tanio sprzeda, Kraków, Starowiślna 27, m. 6, tel. 128-74. 9055k

Parcelę 200 sążni, w pięknem położeniu tanio sprzeda, Kraków, Starowiślna 27, m. 6, tel. 128-74.

Parcelę 1546 sążni, willową sprzeda za 35 tys. Kraków, Starowiślna 27, m. 6, tel. 128-74. 9057k

Dom nowy, mur., 5 ubik., 220 s. ogrodu jarz.-owoc., sprzeda: Kraków, Zwierzyniecka 8/1. 9320

100% pewności, że kontrakt będzie zatwierdzony, ma każdy, kto kupuje dobrą parcelę lub dom. Wielki wybór domów i parcel w centrum Krakowa i na przedmieściach, odpowiadającym wszystkim warunkom wymaganym do zatwierdzenia kontraktu poleca „Lokata“, Kraków, Łobzowska 4.

Dom, murow., nowy, 6 ubik., 638 sążni ogrodu z wolnym mieszkaniem przy ul. Kobierzyńskiej. Kraków, Basztową 10/1. 9392

Willę 7-ubikacjową, nową, solidnej budowy, ćwierć morgi ogrodu, piękne położenie, 5 minut do stacji kol. — letnisko obok Rabki — sprzeda: Biuro Augustyńskiego „Universal“ Rabka. 8723k

Jordanów: Przepiękną willę, jednor., 5 pok., (stacja kol. tuż). Jedyna okazja, bo b. tanio. Sprzeda: Kraków, Zwierzyniecka 8/1.

Parcelę, 340 s., zatw., wydz., budowl., słoneczna (Wola Duch.), wyjątkowo tanio, sprzeda: Kraków, Zwierzyniecka 8/1. 9484

Rabka: Willa, 14 pok., mur., nowa, na parc. 800 m², południowy stok, tanio do nabycia: Kraków, Zwierzyniecka 8/1. 9485

Bronowice M. Domek, jednorodz., murow., nowy, na parc. 230 s., tanio sprzeda: Kraków, Zwierzyniecka 8/1. 9490

Płaszów. Parcelę, 140 s., uzbr., budowl., zatw., fr. 17 m, ładne położenie, tanio sprzeda: Kraków, Zwierzyniecka 8/1. 9492

Ziemię rolną I klasy, 5 mórg koło Krakowa, okazyjnie sprzeda: „Lokata“, Kraków, Łobzowska 4.

Parcele: Wola Justowska, Osiedle Urzędnicze, Olsza, Prądnik, duży wybór, tanio sprzeda: „Lokata“, Kraków, Łobzowska 4. 9506

Parcela budowl., 500 sążni za Bronowicami Małemi, 30 tys. Kraków, Basztowa 10/1. 9619

Parcela budowl., wydziel., 350 m², ul. Mogilska, Kraków, Basztowa 10, m. 1. 9622

Kamienica I. p., 10 ubik., 1300 m² ogrodu owocow., blisko autostrady Prokocim. — Kraków, Basztowa 10/1. 9623

Połowę domu nowomurowanego, bardzo ładny, solidny, 4 ubikacyj, elektryka, ogród warzywno-owocowy, pierwszorzędne położenie, Prokocim, natychmiast sprzedam. Kraków, Zwierzyniecka 11, m. 4/ tel. 117-68. 9500

Kamienicę, 36 ubik., centrum Krakowa, wartość 120.000. Dwie trzech piętrowe kamienice, 110 ub., morgową parcelą, Krakowie, wartość 200.000. Dwa mająteczki wraz zabudowaniami 7 i 11 mórg, sprzedam bardzo tanio! Zgłoszenia tylko pisemne: Kraków, Żuławskiego 8A/12. 9630

Zakopane. Luksusowy, murowany pensjonat, Dolina Białego, ciepła, zimna bieżąca woda, telefony, ogród, 16 ubikacyj, łazienki, sprzeda: „Lokata“, Kraków, Łobzowska 4. 9629

Dom jednorodzinny z ogrodem po kupnie wolny. Gospodarstwo, nowe zabudowania, 6 mórg ornego (ogród), 50 mórg lasu, okazja. Parcele, domy, willa komfortowa, wiele innych, sprzeda Biuro „Własna-Strzecha“, — Kraków, Adolf-Hitler-Platz 10. Tel. 104-31.

Kupno

Jadalnię, sypialnię, inne meble kupię. Kraków, Zwierzyniecka 9, m. 1. 9141

Maszynę do szycia bębenkową kupię. Kraków, Kościuszki 60 m. 6.

Kupuję wszelką, używaną bieliznę, oraz garderobę. Na zawiadomienie przychodzę do domu. Wiadomość: Kraków, ul. Agnieszki 2/17, II. p. 9313

Maszynę do szycia, kupię zaraz. Kraków, Kościuszki 17, sklep galanteryjny. 9626

Dywany, kilimy, obrazy, antyki, meble, porcelana. Kupno — sprzedaż, ocena: Salon Obrazów i dzieł sztuki „Antyk“, Kraków, Stradom 18, telefon 140-83. 8109k

Dachówki 500 sztuk „Tarnowianki“ kupię. Zgł. do Biura Ogłoszeń Krajna, Kraków, Adolf Hitlerplatz 46, pod „Nr. 425“. 9002k

Znaczki poczt. kupuje „Filatelia“, Kraków, Adolf-Hitler-Platz 9. — Pasaż. 7374

Grodzka 59 Komis ma nabywców na patefony, dywany, obrazy, bieliznę, ubrania, płaszcze, futra.

Do natychmiastowej sprzedaży potrzebujemy futer, lisów, ubrań, kryształów, porcelany, aparatów foto, sukienek, płaszczy: Komis, Kraków, Grodzka 59. 7544

Kupimy maszynę do pisania i liczenia. Zgłoszenia: Agentura Handlowa Gołębiowski-Rafalski, Kraków, św. Marka 27, tel. 226-45.

Kupuję różne meble, sypialnie, szafy, łóżka, obrazy, Kraków, Krakowska 35, Sklep mebli. 7792

Kupimy kilka ładnych kryształów, patefony, płyty nowe, używane, fotoaparaty, maszyny do pisania. Płacimy wysokie ceny. — Komis. Adolf Hitler-Platz 12, Kraków.

Wysokie zaliczki wypłacamy na przyniesione do sprzedaży: futra, lisy, kołnierze, błamy, ubrania, bieliznę pościelową, firanki. — Komis, Adolf Hitler-Platz 12 — w podworcu — Kraków. 7844

Płacimy gotówką najwyższe ceny za: płaszcze zimowe, jesienne, męskie, damskie, swetry, peleryny damskie, Komis, Adolf-Hitler-Platz 12 — w podworcu, Kraków.

Obrazy, antyki, dywany — kupno, sprzedaż — ocena: „Phryne“, Kraków, Sławkowska 6. 5318k

Poszukujemy wszelkiej garderoby, futer, lisów srebrnych, niebieskich błamów, dywanów, kilimów, chodników, maszyn „Singera“, maszyn pisarskich, patefonów, płyt, srebra, platerów, porcelany, kryształów, fotoaparatów, waliz, teczek, bielizny, pościeli: „Centrokomis“, Kraków,Grodzka 9. 7854

Koncesjonowany sklep używanej garderoby i bielizny kupuje i sprzedaje za gotówkę: Kraków, Pierackiego 4. 8407

Patefon walizkowy w dobrym stanie, zaraz kupię. Zgłosz.: Goniec Krak., Kraków, „Nr. 9306“.

Kupuję prywatne księgozbiory oraz każdą ilość książek powieściowych. Zgł. Goniec Krak., Mielec. 8839k

Pokój kombinowany, dywan żywiecki, perski, kupię zaraz. Zgł.: Goniec Krak., Kraków, „Nr. 8508“.

Płyty gramof. używane kupujemy, „Fiducia“, Kraków, Florjańska 15.

Kupię: Kalendarz Rolniczy 1909, Chuskowski „Po Drodze“, Reiter „Czytania Polskie“ wyd. 1910—12, Chojnacki „Księga Zdrowia“ 1907, stan dobry. Zgł. „Ro-Fy“ Biuro Ogłoszeń Krajna, Kraków, Adolf Hitler-Platz 46. 9052k

Beczkę blaszaną 200 l kupię. Oferty pod Nr. „461“ do Biura Ogłoszeń Krajna, Kraków, Adolf Hitlerplatz 46. 9053k

Dwie młode, podrasowane klacze zaprzęgowe kupię, Zgłoszenia pod „429“ Biuro Ogłoszeń Krajna, Kraków, Adolf Hitlerplatz 46.

Obrazy. Kupno — sprzedaż, fachowa bezpłatna ocena: Kraków, Łobzowska 6, Salon Obrazów. 7837

Foto-kino aparaty kupuje, sprzedaje firma: Elektro-Foto, Kraków, Florjańska 2. 8304

Ubrań, płaszczy, sukien, kilimów, dywanów perskich, serwisów obiadowych, kawowych, kołder, koców, poszukuje Komis, Kraków, Szpitalna 11. 9233

Kilimy i dywany, kupuję. Kraków, Długa 23, sklep z kilimami.

Kupię płaszcz zimowy w dobrym stanie. Kraków, Limanowskiego 20, piekarnia-sklep. 9598

Dywany, obrazy. Kupno, sprzedaż, ocena: Kraków, Florjańska 8.

Sprzedaż

„Maszynę“ do szycia, tanio sprzedam. Kraków, Bożego Ciała 31/7.

„Singera“ maszynę, krytą, ładną, sprzedam. Kraków, Zwierzyniecka 9, m. 1. 9142

Harmonia pianowa, 120 basów, z registrem, okazyjnie do sprzedania. Kraków, Mikołajska 4/32.

Do gramofonów szafki orzechowe, ma na składzie, oraz wykonuje różne modele z rozmaitych fornirów, Stolarnia, Kraków, Kościuszki 30. 9641

„Fotele leniwce“ okazyjnie sprzedam. Kraków, Bracka 7/6, 1—3.

Harmonje 32 bas., okazyjnie do sprzedania. Wiadomość: Kraków, Kościuszki 42/6. 9656

Futro męskie z wydrą marengo na tchórzach, do sprzedania. Oglądać można od 11-tej rano. Kraków, Michałowskiego 2/7.

Futro popielice i piżmaki, piękne, najnowszy fason, do sprzedania. Oglądać można od 11-tej rano, Kraków, Michałowskiego 2/7.

Maszynę „Singer“, krytą, w bardzo dobrym stanie, okazyjnie sprzedam. Kraków, Staszica 14/3, przecz. Szlaku. 9456

Tissot chrom., męski ręczny, sprzedam. Kraków, Szopena 14/3, godz. 5—7. 9551

Aparat do powiększeń (filmy Leica), marki Prerov (Czechosłowacja), okazyjnie do sprzedania. Zgłosz.: Goniec Krak., Kraków, „Nr. 9670“, lub telefon 179-42 między godz. 11—13-tą.

Dywan „Smyrna“ 2,5×3,5 mtr. okazyjnie do sprzedania, oglądać w godz. 12 a 16, ul. św. Katarzyny 1/9, II. p., Kraków. 8093

Wózek dziecięcy, głęboki, w pierwszorzędnym stanie, do sprzedania. Wiadomość: Bronowice Małe, Al. Wyspiańskiego-Boczna 2, m. 4. 9568

Zabawki tanie, ładne — najtańsze źródło nabycia. Dom Przemysłowo-Handlowy, Kraków, Augustjańska 5. Na prowincję wysyłamy wzory. 9624

Młyńskie maszyny, motory gazowe, wszelkie przybory itp. Plany, budowy, remonty: Zakład budowy młynów, Kraków, Mazowiecka 35, telefon 102 44. 1324

Sienniki, worki, chodniki, płótno krawieckie, oraz drobną galanterję poleca: K. Jamroż, Kraków, Grodzka 28. 5014k

Ceny hurtowe: Makatki, pocztówki obrusy, papier i materjały piśmienne: Antoni Ruzik, Warszawa, ul. Świętokrzyska 39, tel. 5.28-82.

Dla każdej Pani — najlepsza na obecne czasy Książka kucharska znanej autorki Fr. Gensówny: „Zdrowa kuchnia“ wyszła już z druku w drugim wydaniu. Kolorowa okładka, b. czytelny druk, 20 ilustr. Cena 15 zł. Do nabycia w każdej księgarni. Skład główny: Księgarnia M. Kowalski, Lwów, Legjonów 19. 8790k

Dwa ubrania, na wysokiego, najmodniejszy fason i kostjum damski, wszystko z czystej wełny, tanio do sprzedania. Wiadomość: Łagiewniki, Główna 100/6 (5-ty dom za Fabryką Mebli Manne). Od godz. 15—18. 8998K

Płyty taneczne i poważne. Wybór! „Fiducia“, Kraków, Florjańska 15.

Dachówczarki, formy betonowe korzystnie sprzeda Komis, Kressendorf, Postfach 24. 6541

Sprzedam wózek sportowy z budką Konkon oraz dla lalki. Kraków, Zyblikiewicza 5, m. 127, od 14—17-tej. 6542

Lisa srebrnego sprzedam. Kraków, Zielona 8, m. 8. 6627

Przybory szewskie, oraz baty, sznurowadła rzemienne, biczyska, pastę poleca Stanisław Palczewski, Kraków, Długa 67 i Kamienna 1.

Wózek dziecięcy, luksusowy na łożyskach kulkowych, sprzedam. Kraków, Mostowa 1/3. 9479

Pies „Dog“ okazyjnie do sprzedania. Kraków, Św. Teresy 6, m. 16.

Maszyna do pisania walizkowa, pierwszorzędna, do sprzedania. — Zgł.: Goniec Krak., Kraków, „Nr. 6852“.

Fotel-łóżko, tapczan, materace. — Kraków, św. Marka 19, narożnik Florjańskiej. Pracownia tapicerska Dembiński. 6828

Piękne futro sealskinowe — okaz, srebrnego lisa, pelerynkę z rudego i niebieskiego lisa okazyjnie sprzeda Komis, Kraków, Grodzka 59.

Grodzka 59, Komis obniżył ceny na płaszcze, ubrania, sukienki, kryształy, dywany i bieliznę pościelową. 7541

Obniżono ceny na lisa srebrnego, futro męskie, aparaty foto, srebro stołowe, ubrania, patefony. Komis, Kraków, Grodzka 59.

Wielki wybór ubrań, płaszczy zimowych, jesiennych, damskich i męskich, sukienek letnich, kilimów kryształów, fotoaparatów, płyt, bielizny męskiej, damskiej, pościelowej. Ceny niewysokie — Komis — Kraków, Adolf-Hitler-Platz 12 w podworcu. 7843

Kilimy, dywany, chodniki, narzuty, linoleum, firanki, kapy, pościel, bielizna najtaniej w „Centrokomisie“, Kraków, Grodzka 9.

Futra, lisy srebrne, niebieskie, rude, spody futrzane, kołnierze, wszelką garderobę damską, męską, dziecięcą, tanio sprzedaje „Centrokomis“, Kraków Grodzka 9.

Srebrne, platerowe, nakrycia stołowe, porcelanę, kryształy, szkło, naczynia kuchenne, gospodarcze, maszyny „Singera“, maszyny pisarskie, patefony, płyty, igły, fotoaparaty, walizki, teczki, obrazy, antyki okazyjnie sprzedaje: „Centrokomis“, Kraków, Grodzka 9

Elektromonterzy! Materjał instalacyjny w wielkim wyborze poleca D/H. Centrala Światła, Kraków, Dietla 35. 8939

Sprzedam maszynę łódkową, Singera, obrazy znanych malarzy, lustro, kredens kuchenny, szafę. Kraków, Krakowska 35. Sklep mebli. 8953

Pianino, fortepian najtaniej kupisz w firmie Kwiatkowski, Kraków, Szpitalna 20. 8955

Sypialnię z bieliźniarką, szafę kombinowaną, szafę trójdzielną, stoły rozsuwane, łóżko, sprzeda Magazyn Mebli, Kraków, Kopernika 8. 8965

Tanio buty z cholewami 43, półbuty czarne 42, oficerki 43, w dobrym stanie, do sprzedania Nowa Olsza, Ks. Skorupki 19/8, I. p.

Sprzedam okazyjnie jadalnię nowoczesną, orzech i Elektrolux. Kraków, ul. Starowiślna 27/10.

Transportowiec rowerowy, nośność 200 kg, mocny, prawie nieużywany, tanio sprzedam: „Mediłabor“ Kraków, Jagiellońska 6. 9411

Dywany, obrazy, sprzedaż, kupno, ocena: Kraków, Florjańska 8.

Obrazy, dywany, kilimy, antyki, meble, porcelana. Sprzedaż — kupno, ocena: Salon Obrazów i dzieł sztuki „Antyki“, Kraków, Stradom 18, tel. 140-83. 8108k

Szczotek do szorowania z drzewa (ręczne i na kij), drążków do szczotek, wycieraczek drewnianych, składanych, trzepaczek, kosz na papiery, dostarcza w większej ilości krótkoterminowo Hurtownia szczotek, Krakau Kasinogasse (Bracka) 6. 8164k

Lepy na muchy — prima gatunek — wysyłam po 65.— zł za karton (100 sztuk) za zaliczeniem pocztowym po nadesłaniu 25% zadatku. Warszawa, Al. Jerozolimska 26/12 Tadeusz Sawicki. 8376k

Okazja! Garnitur salonowy, ładny 9 sztuk oraz łóżko żelazne z siatką tanio sprzedam. Kraków, Wyczółkowskiego 3, boczna Słoneczna. 6818

Rury gazowe z mufami czarne, średn. 2“ do sprzedania. Goniec Krak., Kraków, „Nr. 6896“.

Noclegi

Noclegi, Kraków, Zielona 25/1.

Noclegi inteligencji: Kraków, Radziwiłłowska 14/2. 8305

Noclegi: Kraków, Grodzka 59/12.

Noclegi: Kraków, Starowiślna 52, m. 13, front — Bandowa. 9331

Noclegi: Kraków, Szewska 7/7.

Wydawnictwo „Goniec Krakowski“, Kraków, Wielopole 1. — Telefon 208-11.